



紀の川と街道が織りなすまち

はしもと

2

February 2026
Vol.240



20年におめでとう。
20年にありがとう。

特集 空家の有効活用で地域をHAPPYに フォト特集 二十歳のつどい

特集 新しい学校づくり推進計画を策定しました
特集 確定申告のご案内
特集 物価高騰に対する生活支援

Topics

はしもと

2026年2月号(通巻240号)
令和8年2月1日発行

【編集・発行】橋本市総合政策部 秘書広報課
〒648-8585 和歌山県橋本市東家一丁目1番1号
☎0736(33)1111

■ホームページ <https://www.city.hashimoto.lg.jp/>
■業務時間 8:30~17:15
(土・日曜、祝日、12月29日~1月3日を除く)

PHOTO TOPICS

消防出初式

1月11日、教育文化会館および保健福祉センター周辺で橋本市消防出初式が行われ、消防団員や消防職員約600人が参加しました。火災や災害のない1年間を願って式典や部隊行進が行われたほか、キッズ部隊行進やキッズコーナーも開催され、大勢の来場者でにぎわいました。



橋本市消防本部の広報活動が テレビで紹介されました

昨年12月26日、テレビ和歌山「わかラ部」に橋本消防署の森田消防士が出演しました。やのばんさん、安田大サーカス・HIROさんとともに、消防の広報活動の意義や、橋本市の魅力などをPRしました。



はしフォトスポット

Hashi Photo Spot

黒河道

高野七口に通じる高野参詣道のひとつで、「紀伊山地の霊場と参詣道」の一部として世界遺産に登録されています。道中にある五軒畑岩掛観音の展望所からは、橋本市内を一望することができます。

詳しくは、市ホームページ(右のQRコード)をご覧ください。



市の人口(令和7年12月31日現在)
58,038人(前月比-37人) / 女 30,595人 / 男 27,443人 / 世帯数 27,537世帯

橋本市公式
LINEアカウント



お得な情報配信中



↑今すぐ追加

QRコードは株式会社
デンソーウェブの登録商標です

空家の有効活用で 地域を **Happy** に



ユウカ 葉子屋uka 店長の田中佑佳さん(左)と、
店員の三浦綾巳さん(右)

空家Ⅱ負の財産？

人口減少や高齢化が進むなか、全国的に「空家問題」が深刻になってきています。空家は所有者だけの問題ではなく、放置され続けられれば、防災・防犯や景観への影響が出るなど地域全体の課題となってしまう。一方で、空家を活用して「地域の新しい資源」として生かす事例も出てきています。市でも、空家の適切な管理や活用に向けた取り組みを進めています。

本特集では、空家を単なる問題として捉えるのではなく、活用次第で「**輝ける財産**」になると考えていくために、実際に活用している人の声や、市の支援について紹介します。

使われなくなった家を負の財産のままで終わらせないために。

【建築住宅課】

今月のかけ橋

二十歳のつどい

× 橋本人



令和8年二十歳のつどい
実行委員会の皆さん

実行委員長^{つるさきこうた}の鶴崎康太さん(写真下段中央)にお話を伺いました。

友人から実行委員に誘われ、貴重な経験になると思い参加しました。また、やるからには実行委員長にも挑戦したいと立候補を決めました。

実行委員会のメンバーはみんな意欲的で、少しでも良い式典にしたいと話合っ準備を進めてきました。ここで出会えた縁はとても大切だと感じています。

ともに二十歳を迎えた皆さんにとって、今後の生活で不安になったり落ち込んだりする時でも、同世代にはこんなに多くの仲間がいるんだということ思い出し励みになるような式典になったら嬉しいです。

今後もしもいろいろなことに積極的に挑戦し、成長していける前向きな大人になりたいです。

目次 CONTENTS

- 3 特集 空家の有効活用で地域をHAPPYに
- 8 フォト特集 二十歳のつどい
- 10 特集 新しい学校づくり推進計画を策定しました
- 12 特集 確定申告のご案内
- 14 特集 物価高騰に対する生活支援
- 15 情報ワイド
 - ▶ 申請書作成システムを導入します
 - ▶ 橋本市ほのぼのおやこ手帳アプリ
 - ▶ 公民館まつり
 - ▶ 市制20周年記念市民提案事業 など
- 17 情報ひろば
- 24 タウン情報
- 25 子育てぱーく
- 26 本のひろば
- 27 健康カレンダー
- 28 フォトピックアップ

今月の表紙



県立橋本体育館で開催された「二十歳のつどい」の出席者とその母親。

空家再生の輪を広げる

空家対策というと、まずは残った空家をどう処分するべきかという話があがりがちですが、空家を処分せずに空家を減らす方法もあります。それが、住まいや仕事、地域活動などにもう一度使える状態に整えて価値を生み直す「空家再生」「空家活用」です。

空家を活用・再生しようとする人が増えるほど、地域の活性化につながります。

ここでは、将来の空家活用の担い手を広げるための取り組みを紹介します。



空家インフルエンサー養成講座での現地視察（STONES BAKERY）の様子

空家活用者の

声

市内で空家を活用し、新たな形で再生させたお二人に、空家再生の魅力について聞きました。



菓子屋uka
店長 田中 佑佳さん

古民家を菓子屋に

子どもの頃からケーキ屋さんで働いて、自分の店を持つために接客や製造の経験を積んできました。お気に入りの古民家レストランの影響もあり、自分も古民家という空間を楽しんでもらえるような「古民家パティスリーカフェ」を目指し、空家の活用を決めました。改装時は、販売スペースの大き



菓子屋uka

住 所 高野口町大野41番
営 業 11:00～19:00（月・金曜日）
11:00～18:00（土・日曜日）
問合せ （インスタグラム）@u__ka__



な壁の塗装に自ら挑戦し、味のあがるオシャレな仕上げに満足しています。

空家再生にあたり、元の住人が、家を再び使い続けることに大変喜んでくれたのが印象的です。元々お店を営んでいた物件ということもあり、当時を懐かしみ来店してくれる人が多く、地域に愛されていた物件を引き受けることができて嬉しく感じています。日本家屋は昔の職人の技が詰まっている唯一無二のものであり、日本の誇りだと思っています。古民家などの空家の価値を見直し、後世に残していきたいと思っています。

空家再生

インフルエンサー

空家再生に取組むだけでなく、その過程をユーチューブやInstagramなどのSNSで積極的に配信するなど、多くの人に空家再生のきっかけを与え続けてくれる人を、市では空家再生インフルエンサーと位置づけ、次の取り組みなどを通じて、その養成をめざしています。

●助成金制度の創設

空家バンク登録物件を取得・改修し、地域コミュニティの維持・再生を目的にした施設として10年以上活用するとともに、改修や活用の様子をSNSで継続的に発信し、DIY体験会など計画的に開催する者に対し、工事費用の一部（最大200万）を助成する制度を創設します。

●養成講座の開催

昨年12月20日、21日に橋本商工会館で講座を開催しました。2日間に渡り、インフルエンサーとして活躍する講師による講座やDIY体験会、現地視察などを行いました。

ゲストハウス ラフテル
オーナー ひらい 剛志さん



空家をゲストハウスに

私が空家を再生して一番良かったと感じるのは、地域とのつながりが自然と広がったことです。

最初は古い家を直すだけのつもりでしたが、作業を始めると近所の人が声をかけてくれたり、昔の住人の話を聞かせてくれたりと、家を通して地域の歴史や人の思いに触れる機会が増えました。地域の集まりやイベントにも誘っていただけるようになりました。空家再生は、古い家をきれいにするだけでなく、地域コミュニティに自然と溶け込むきっかけにもなるんだと実感しました。

空家再生の魅力は、「古いものに新しい価値を与えられること」にあると思います。時間が経った家には、その土地の歴史や暮らしてきた人の記憶が残っています。それを壊すのではなく、今の時代



ゲストハウス ラフテル

住 所 清水556番地の8
営 業 下記までお問合せください
問合せ ☎070-8982-6661

に合った形に手を加えて引き継いでいくことに、文化的にも社会的にも大きな意義があると感じています。新築では出せない味わいや、思いがけない発見も多く、手間はかかっても「育てる楽しさ」があります。空家再生は家を直すこと以上に、地域を知り、人とのつながり、自分の暮らしを自分の手でつくっていくプロセスだと感じています。

今後、同じ志を持った人が集まってコミュニティができれば、もっと空家再生の輪が広がっていくと思います。



③DIY体験会で壁紙の張替えに挑戦 ④現地視察で、高野口乃湯を訪問し、先進事例を学ぶ



①養成講座で、橋本市の空家対策について、真剣に学ぶ ②DIY体験会で電動ドリルを使用して床の張替えに挑戦



当日の様子を橋本市公式YouTubeや市ホームページ（下のQRコード）で公開しています。



空家を放置しない。市のサポート

空家は放置が一番の問題

空家は放置していても見た目では問題が分かりづらく「とりあえずそのままでも大丈夫かな」と思われがちです。しかし、長い間放置しておく、さまざまな問題が起る可能性があります。また、その問題は所有者だけにとどまらず、近隣住民を巻き込む問題にまで発展してしまう場合もあります。また、問題が大きくなるほど、所有者の負担や責任も重くなる可能性があります。そのため、早めの対策が必要です。

市では空家対策として、危険な空家の調査や指導、空家バンク制度による空家の流通の他にも、空家対策につながるごみ処分や相続に関する支援、移住支援などもあります。詳しくは該当のホームページ（QRコード）をご覧ください。問合せ先へご相談ください。



空家バンク制度

～空家を手放したい・活用したい人へ～

ホームページに空家等の情報を無料で掲載し、賃貸・売買を希望する所有者と活用希望者とのマッチングを図る制度です。

無償譲渡物件（0円または1万円未満の価格で譲渡する物件）も取扱っています。

●問合せ 建築住宅課 住宅係 ☎33-1115



▲はしもとタックタック（市空家バンク公式TikTok）



依頼ごみ制度

～自分だけでは持ち込めないごみの処分に～

本人に代わり広域ごみ処理場まで、職員がごみを持ち込む制度です。制度の利用には、事前に環境美化センターに連絡し、収集日などの調整をする必要があります。また、ごみの量により手数料が異なります。

●問合せ 環境美化センター ☎33-1243



【注意点】

- ・市職員が屋内に入ることにはできないため、荷物の屋外への搬出は事前に済ませてください。
- ・ごみの内容や日程によっては、お断りする場合があります。

他にも

固定資産税について

税務課 資産税係

☎33-3706



陶磁器のリサイクル市

生活環境課 ☎33-3702

橋本市衛生自治会

☎33-3715



空家を活用した移住支援について

シティプロモーション課

☎33-6106



不動産の相続準備支援制度

～相続の準備でお悩みの人へ～

相続準備をすることは、現状と将来のことを事前に整理でき、将来ご家族の負担を減らすことにつながります。

市では、次の支援を行なっています。

- 物件台帳の作成
- 物件位置図の作成
- 家系図の作成



●問合せ

建築住宅課 住宅係 ☎33-1115

空家のままで終わらせない

所有者にとっては処分に困っている空家でも、引き取りたい人がどこかにいるかもしれません。また、空家は、放置すれば「危険」や「負担」につながる一方で、知恵と工夫次第で「地域の財産」に生まれ変わる可能性を秘めています。空家の活用が増えることで、地域にとっても安全や景観、そして地域の魅力を高めることにつながります。

空家をどうしていくのかを考えることは、地域のつながりや、次の世代にどんなまちを残すかを考えることにもつながってきます。

この特集をきっかけに、空家の処分にお困りの所有者も、活用を検討している人もぜひ一度ご相談ください。

●問合せ

建築住宅課 住宅係

☎33-11115

▼空家再生インフルエンサー養成講座に参加した皆さん



より良い情報発信をめざして

本特集記事について

本年度から、市の取組みをより分かりやすく市民の皆さんへお伝えしていくために、市役所各部署から選ばれた職員で広報戦略について会議を行い、より良い情報発信ができるよう取組みを進めています。

今回の特集は「今、市民の皆さんへ知らせたい情報・知ってほしい市の取組み」として、会議に参加した職員で内容を決定し、取材・制作した記事です。

意見をお聞かせください

今回の特集記事の感想や、今後広報で取り上げてほしい内容などについて意見を募集します。いただいた意見は、今後の情報発信の参考とさせていただきます。皆さんの意見をお聞かせください。

●問合せ

秘書広報課 広報広聴係

☎33-12676



◀意見受付フォーム





**式の写真を
チェック！**

式の写真は、市ホームページ（下のQRコード）でご覧ください。

1月11日、県立橋本体育館で「令和8年橋本市二十歳のつどい」が行われ、本年度20歳となる445人が晴れ着やスーツ姿で出席しました。

式典では出席者を代表して、**新**村**莉**彩さんと佐藤翔太さん、北岡里萌さんが「感染症の流行によって多くの制限を受けた学生時代、そこで学んだ『支え合うことの大切さ』と『人とのつながりの強さ』は、これからの人生を歩む私たちの大きな力になると信じています。また、万博のテーマにもあったように『いのちが輝く』社会をめざし、思いやりの心と挑戦する姿勢を大切にしたいと思います。自分の可能性を信じ、挑戦し、自身の思う道を自らの手で切り拓いていけるよう精一杯生きていきます」と決意を述べました。

20歳の節目を迎えた皆さんは、未来への希望と決意を胸に新たな一歩を踏み出しました。

新たな門出 — 二十歳のつどい

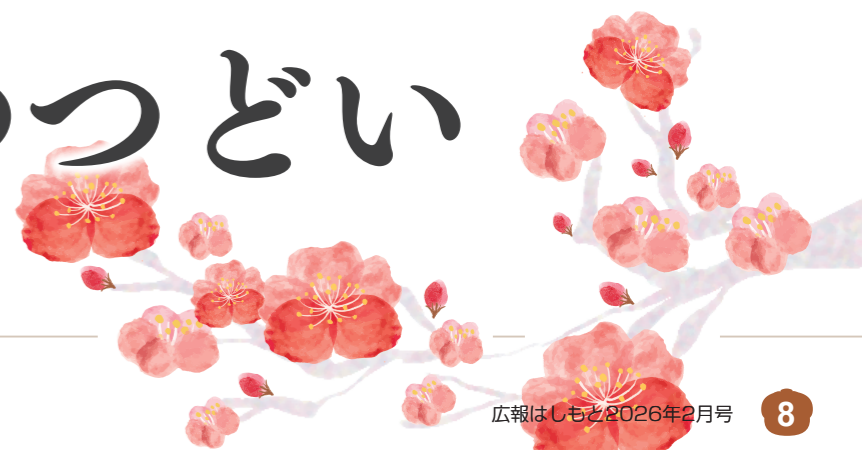

新しい学校づくり推進計画 を策定しました

子どもたちにとってより望ましい教育環境と、本市における学校施設の適正規模・適正配置の基本的な考え方を整理し、将来の教育環境の整備方針とするため、橋本市新しい学校づくり推進計画を策定しました。

【学校再編推進室】

▲めざす子ども像と7つの重点目標の関係性のイメージ

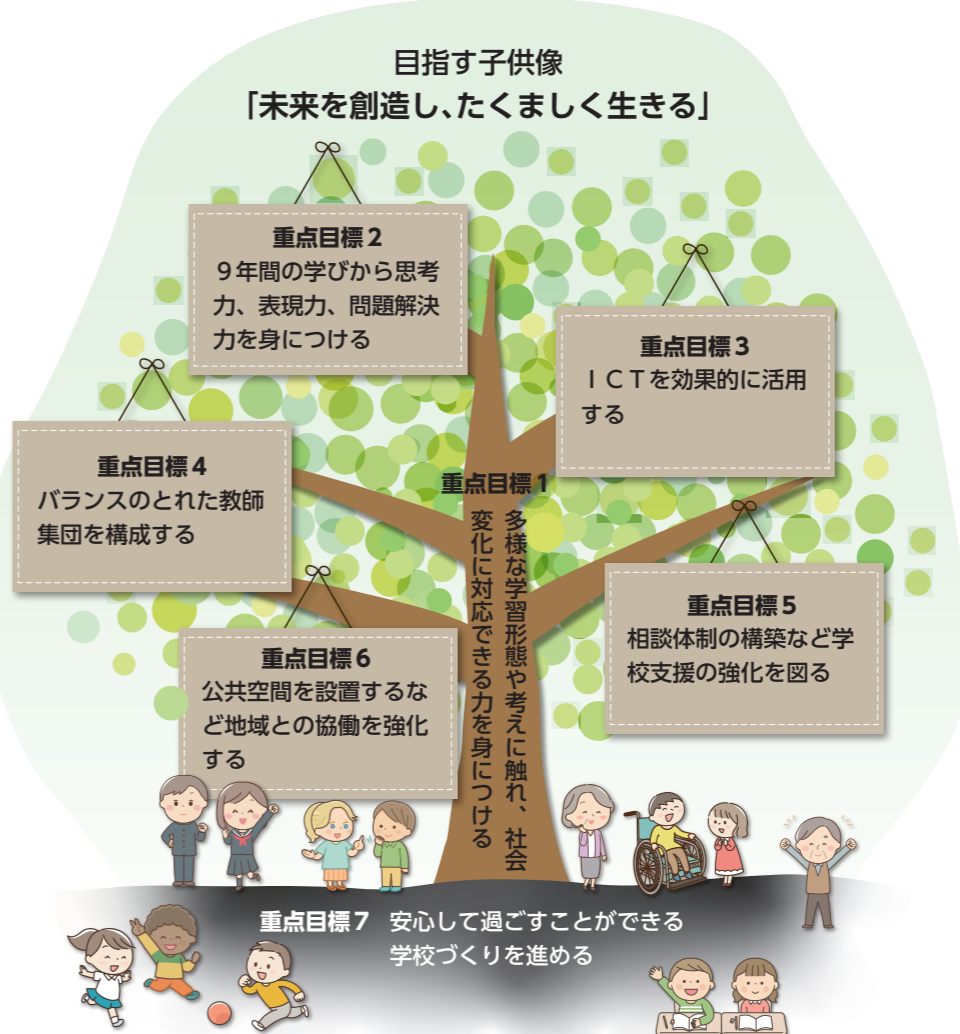

計画策定の主な経過

令和7年		令和6年	
11月	10月	8月	4月
計画を策定	橋本市新しい学校づくり推進計画（素案）パブリックコメントを実施	学校づくりについて語り合うワークショップを開催	第2期橋本市立小中学校適正規模・適正配置基本方針を策定。以降、市内各地域で説明会を実施

新しい学校づくりを 実現するための取組み

計画では「目指す子供像」を「未来を創造し、たくましく生きる」として、「7つの重点目標」を設定しました。

なお、計画期間は令和8年度から令和17年度の10年間です。

重点目標1

多様な学習形態と多様な考えに触れることで、子供が急激な社会変化に対応できる力を身につける

児童生徒の学習進度や理解度に応じた支援を行い、個々に適した学びを実現します。また、多様な学習形態に対応し、体験活動や創作活動に主体的に取り組むことができるような教室備品を整備します。

重点目標2

はしもと型学校・地域連携力リキウムを生かした9年間の学びを提供し、子供が思考力、表現力、問題解決力等を身につける

中学校区ごとの共有コミュニティにおいて「グランドデザイン（教育の全体構想）」をまとめ、活動内容を明確にし、小学校入学から中学校卒業までの9年間を見通した一貫した学びを充実します。

学校再編の取組み

●学校再編スケジュール

中学校区	再編統合対象校	再編統合年度
隅田中学校区	隅田小学校 恋野小学校	令和10年度
紀見北中学校区	柱本小学校 三石小学校	令和11年度
橋本中央中学校区	橋本小学校 学文路小学校 清水小学校	令和13年度
紀見東中学校区	境原小学校 城山小学校	令和14年度
高野口中学校区	今回、再編統合は行わない	

子どもたちが輝ける 未来のために

●今後の進め方

計画に掲げた7つの重点目標を推進することで、すべての子どもが安心して「学校に行きたい」と思えるような環境をより一層整備していきます。同時に、子どもの学びを保障することを改めて学校教育の原点であると確認し、現状の取組みを基盤としてこれからの新しい学校づくりを進めます。これにより、地域全体で子どもたちを支え、子どもも大人とともに育ち、育て合う環境を深めていくことをめざします。

これからは本計画に基づき、具体的な取組みを一歩ずつ進めていきます。その実現には、地域の皆様のご理解とご協力が不可欠です。

市民の皆様とともに新しい学校づくりを進めることで、子どもたちが輝ける未来を築いていきたいと考えています。

●問合せ

学校再編推進室
☎2516345

※計画の本編は市ホームページ（左のQRコード）に掲載しています。



重点目標5
学習指導、生活指導や生徒指導等で相談できる体制の構築など学校支援の強化を図る

教育支援センターの体制を強化し、支援が必要な児童生徒や保護者すべてに支援を届けられる体制と相談しやすい環境づくりを構築します。

重点目標4
バランスのとれた教師集団を構成することで指導力を高め、子供の多様な学びを保障する

役割に応じた教職員同士の情報交換のしくみを構築し、学校・教科・学年の枠を超えた情報共有やチームによる授業改善の取組みを推進します。



重点目標3
ICTを効果的に活用した学習を積極的に導入し、多様な学びの機会を提供する

GIGAスクール構想第2期に基づき快適な通信ネットワークと一人1台端末環境を整備し、児童生徒がデジタルツールを自由に活用できる学びの基盤の構築に取り組みます。

重点目標6
各学校に共有コーディネーターや多様なコミュニティが集える公共空間を配置し、学校と地域による協働の学びを強化する

学校と教育関係者における連携や協働の取組みをより強化するため、関係者がともに創造的な活動を企画・立案したり、交流のきっかけとなる場として校内に「共創空間」を配置します。



▲「共創空間」のイメージ

重点目標7
学校は、子供が安心して過ごせる居場所として、全ての子供の学びが保障される学校づくりを進める

重点目標1～6に掲げた取組みを実践することで、本計画に定めた学校教育でめざす子ども像を実現します。

確定申告のご案内

今年の市内の出張相談会場はスマホ申告会場です。パソコンでの申告書作成は行いません。スマートフォンとマイナンバーカードをお持ちでない人で申告相談を希望する人は、2月16日以降に粉河税務署会場をご利用ください。

【税務課】

所得税などの申告

粉河税務署の確定申告会場

所得税・消費税・贈与税の確定申告および申告相談ができます。

●開設場所・期間

粉河税務署

(紀の川市粉河807)
2月16日(月)～3月16日(月)
(土・日曜、祝日を除く)

●相談時間

午前9時～午後4時
※会場への入場には「入場整理券(国税庁LINEアカウン

トからの事前発行または会場での当日配布にて取得)」が必要です。整理券の配布状況により、早めに相談受付を終了する場合があります。

●問合せ

粉河税務署
☎073617313301

市内の確定申告・出張相談会場

税理士や粉河税務署の職員による確定申告や還付などの申告相談を行なっています。贈与税、土地・建物・株式等の譲渡所得などの申告相談は行なっていません。

●開設場所・期間

保健福祉センター

2月3日(火)～6日(金)
※5日・6日は税理士の出張はありません。

●相談時間

午前9時30分～正午
午後1時～4時

●当日整理券配布時間

午前8時～
※保健福祉センター正面玄関横で配布します。3日・4日は150人、5日・6日は120人程度対応可能です。受付上限に達した時点で終了します。
※整理券配布後は、集合時間に再度お越しください。

市・県民税の申告

申告会場

●開設場所・期間・開設時間

●保健福祉センター

2月3日(火)～6日(金)

・午前9時30分～正午

・午後1時～4時

※整理券は午前8時から

●旧市民会館

2月9日(月)～3月16日(月)

(土・日曜、祝日を除く)

・午前9時～正午

・午後1時～4時

※整理券は午前8時30分から

●注意事項

●混雑が予想されるため、当日整理券を配布します。整理券の配布上限に達し次第終了します。
●市役所税務課窓口では、申告の受付を行なっておりませんので、ご注意ください。



市・県民税申告書について

市・県民税申告書は、主に前年の実績に基づいて1月下旬ごろに郵送しています。申告が必要な人で、申告書が届いていない人は、下記の番号まで問合せてください。

申告をしなければならない人

令和8年1月1日現在、市内に住所があり、令和7年中に次のいずれかに該当する人です。所得税の確定申告をした人や勤務先から市に給与支払報告書が提出されている人、年金支払者から公的年金等支払報告書が提出されている人は、原則として申告の必要はありません。

●営業、農業などの事業を営んでいる人

●家賃、地代などの所得がある人

●内職などの所得がある人

●収入がなかった人

●給与所得者の場合

・勤務先から給与支払報告書が提出されていない人
・給与所得以外に所得がある人
※20万円以下の所得の場合も申告が必要です。

・年末調整に含まれていない所得控除を受けようとする人

●公的年金等受給者の場合

・所得控除を受ける人

・公的年金等以外に所得がある人

※20万円以下の所得の場合も申告が必要です。

●公的年金等受給者の場合

・所得控除を受ける人

・公的年金等以外に所得がある人

※20万円以下の所得の場合も申告が必要です。

スマホ申告について

次のものを事前に用意し、当日必ずお持ちください。

●申告関係書類

●スマートフォン(マイナポータル

アプリを事前にダウンロード)

●マイナンバーカード

●マイナンバーカードの2種類の暗証番号(暗証番号が不明な場合は、事前に再設定を行なってください)

確定申告の際のお願い

来場される際は、次の点に注意し、混雑緩和にご協力をお願いします。
●利用者識別番号を取得されている人は利用者識別番号と暗証番号が分かるものをお持ちください。
●事業(営業・農業などの)所得がある人は、年間の収入や必要経費などを整理し、必ず収支内訳書に記入しておいてください。
●医療費控除の申告は、事前に「医療費控除の明細書」を作成してください。
●申告書には納税者および同一生計配偶者や扶養親族、事業専従者のマイナンバーの記載が必要です。提出の際には、納税者のマイナンバーが確認できる書類の提示または添付が必要です。
●税務課窓口では確定申告書、市・県民税申告書の作成はできません。

市・県民税の申告もスマートフォンで作成・提出できるようになりました

令和8年度申告分から市・県民税申告の電子化が開始されました。ご自宅から、スマートフォンやパソコンとマイナンバーカードを使用した電子申告手続きが可能です。詳しくはエルトックス特設ページ(右のQRコード)をご覧ください。



スマホ申告を希望する場合

申告会場でスマートフォンを利用した申告を希望する人は、次のものを事前に用意し、2月3日(火)～27日(金)の申告会場受付にて申し出てください。

- 申告関係書類
- スマートフォン(マイナポータルアプリを事前にダウンロード)
- マイナンバーカード
- マイナンバーカードの2種類の暗証番号(暗証番号が不明な人は、事前に再設定を行なってください)
- 利用者識別番号を取得されている人は利用者識別番号と暗証番号が分かるもの

郵送・時間外収受箱による提出

確定申告書は、郵便や信書便、税務署の時間外収受箱への投函により、提出することができます。

●郵送での提出先

〒661-8525

尼崎市若王寺3丁目11番46号

大阪国税局業務センター阪神分室

スマートフォンなどで確定申告書の作成ができます

確定申告の期間中は、申告会場が大変混雑します。国税庁ホームページの「確定申告書等作成コーナー(下のQRコード)」では、必要事項を入力することにより、確定申告書を作成することができます。ぜひご利用ください。

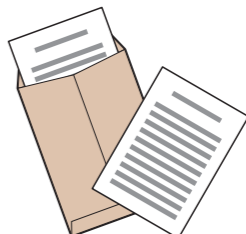

申告に必要なもの

●令和7年中の所得算出に必要なもの(源泉徴収票、賃金支払明細書、収支内訳に関する書類)
●令和7年中に支払った保険料など、控除の算出に必要なもの
・社会保険料(国民年金保険料、国民健康保険税など)の支払額が分かるもの
※国民年金保険料は控除証明書が必要です。
・生命保険料の控除証明書
・地震保険料の控除証明書 他
●マイナンバーを確認できる書類
●本人確認書類

提出先・問合せ

〒648-8585

(住所記載不要)

橋本市総務部税務課市民税係

☎3316212

※申告書は郵送でも受付けます。

控えが必要な人は切手を貼り、送付先を記載した返信用封筒を同封してください。

確定申告



申請書作成支援システムを導入します

市役所窓口での申請書の作成に必要な住所・氏名・生年月日などの基本情報について、マイナンバーカードや運転免許証などから読み取り、印字されるようにする「申請書作成支援システム」を2月上旬から導入します。

【政策企画課】



●利用できる本人確認書類

- マイナンバーカード ●運転免許証 ●在留カード
- 運転経歴証明書 ●特別永住者証明書

●作成できる申請書（開始時点）

担当課	申請書
市民課	住民票の写し等交付申請書、戸籍謄抄本等交付申請書、印鑑登録証明書交付申請書 など
税務課	市県民税課税（所得）証明等申請書、納税証明交付申請書 など
こども課	児童手当、児童扶養手当、乳幼児・子ども医療費助成の申請書 など
図書館	利用カード交付申込書

●問合せ 政策企画課 ☎33-1576

●利用イメージ



必要な申請をタッチパネルで選び、本人確認書類を機械にセット！

氏名や住所などが印字され、記入の手間が省けます！他の項目を記入し、窓口へ提出してください。

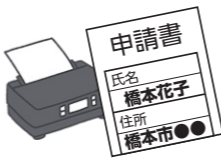

橋本市ほのぼのおやこ手帳アプリが2月1日からスタートします

「橋本市ほのぼのおやこ手帳アプリ」は、妊娠期から子育てをサポートするアプリです。予防接種のスケジュール管理や、母子健康手帳の記録を管理できます。ぜひ、母子健康手帳とあわせてご活用ください。

【子育て応援課】



●子育てに便利な機能がたくさん

- 予防接種
お子さんの予防接種のスケジュールをAIが自動で作成します。
- 母子健康手帳記録
妊娠中・出産後の記録を管理できます。家族で共有することも可能です。
- お知らせ
予防接種のタイミングや地域の子育て情報をお知らせします。
- 子育て施設検索
市内の子育て施設を検索することができます。

●ダウンロード



▲ androidはこちら



▲ iosはこちら

※このアプリは無料でご利用いただけますが、通信にかかる費用は自己負担となります。



▲画面イメージ

▶問合せ 子育て応援課 母子保健係 ☎33-0039

物価高騰に対する生活支援

市では、物価高騰に対する生活支援として、国の重点支援地方交付金を活用し、次の事業を実施します。【政策企画課・いきいき健康課・こども課・学校給食センター】



物価高騰対応支援給付金

食料品などの物価高騰に対する生活支援として、1人あたり1万円分の給付金を支給します。また、デジタル地域通貨Hashi-Moの利用により市内消費を喚起し、事業者の支援に繋がります。さらに、子育て世帯への支援として子育て応援手当を給付します。

市民一人ひとりに給付

- 給付額 1人あたり10,000円
- 給付方法
①75歳未満 デジタル地域通貨Hashi-Mo
②75歳以上 現金給付（口座振込）
- 対象者
令和8年1月1日時点において、橋本市に住民登録がある人
- 給付時期 4月（予定）
- その他
詳しい内容が決まり次第、広報はしもとや市ホームページでお知らせします。
- 問合せ
①政策企画課 ☎33-1576
②いきいき健康課 高齢福祉係 ☎33-3705



子育て世帯に給付

- 給付額 子ども1人あたり20,000円
- 対象者
平成19年4月2日～令和8年3月31日の間に生まれた子を養育する父母など（施設含む）のうち、次のいずれかに該当する人
●令和7年9月分の児童手当受給者
●令和8年3月31日までに新たに児童手当受給者になった人（転入の場合、令和7年9月分を橋本市から受給した人）
- 手続き 不要（公務員を除く）
※公務員は勤務先で証明入り申請書を受け取り、3月6日（金）までに下記に申請してください。
- 給付方法 現金給付（児童手当支給口座へ振込み）
- 給付時期 3月以降（予定）
- その他
申請方法など、詳しくは市ホームページや対象者に送付するお知らせをご覧ください。
- 問合せ こども課 ☎33-6102

給食費の負担増を軽減します

保育園・こども園の給食費無償を延長

- 認可保育園、こども園などに在籍する市内在住児童の給食費を6カ月間無償化します。
- 対象者
市内在住の認可保育園、こども園、児童発達支援事業所などに在籍する児童の保護者
 - 期間 4月1日～9月30日
 - その他
開始時期など詳しくは対象者に送付するお知らせや市ホームページをご覧ください。
 - 問合せ
こども課 ☎33-6102

引き続き質の良い学校給食を無償で提供

- 市立小中学校の学校給食における賄材料費（食材）の高騰分を市が負担し、給食の質や量を今まで通り維持した上で無償提供します。
- 対象者
市内小中学校に在籍する児童・生徒の保護者
 - 期間 4月1日～令和9年3月31日
 - 問合せ
学校給食センター ☎39-2338



募 集

橋本市高齢者保健福祉計画及び介護保険事業計画策定・推進委員を募集します【介護保険課】

市では高齢者保健福祉と介護保険事業を一体的に推進するため、「橋本さわやか長寿プラン21 橋本市高齢者保健福祉計画及び介護保険事業計画」を策定し、さまざまな高齢者福祉施策に取り組んでいます。令和8年度に現在の計画が最終年度を迎えるため、次期計画を策定するにあたり市民委員を募集します。

- ▶ **任期** 委嘱日から令和11年3月31日まで（予定）
- ▶ **応募資格・募集人員**（年齢は令和8年4月1日時点）
 - 65歳以上の市民（第1号被保険者）… 1人
 - 40歳以上65歳未満の市民（第2号被保険者）… 1人

※国および地方公共団体の議員・職員を除く

- ▶ **報酬** 橋本市報酬及び費用弁償等支給条例の規定に準じます。

- ▶ **提出書類**
 - 市民委員応募用紙
 - 「認知症の人がその人らしく能力を発揮して暮らし続けるために必要なこと」をテーマにした作文（800字程度、様式自由）

※応募用紙および募集要項は介護保険課、いきいき健康課または市ホームページ（右のQRコード）で入手できます。



- ▶ **応募方法**
募集要項をご覧の上、上記の提出書類を下記へお持ちいただくか、郵送またはEメールで提出してください。

- ▶ **募集期間** 2月2日(月)～20日(金)
※郵送の場合は20日(金)必着

- ▶ **結果通知** 応募者全員に文書で通知します。

☎ 648-8585（住所記載不要）
橋本市 健康福祉部 介護保険課 ☎33-1633
Eメール kaigo@city.hashimoto.lg.jp

新庁舎整備基本構想（素案）への意見を募集します【政策企画課】

- ▶ **閲覧・募集期間** 2月12日(木)まで
- ▶ **閲覧場所**
市ホームページ（右のQRコード）、市役所本庁舎（政策企画課および1階ロビー）、保健福祉センター、中央公民館、各地区公民館、仁昌堂図書館



- ▶ **提出方法**
上記ホームページ内の回答フォームまたは住所・氏名（または事業所・団体名）を記載の上、下記へ持参・郵送またはEメールで提出。

- ▶ **意見の公表について**
提出された意見の概要およびこれに対する市の考え方を市ホームページで公表します。なお、提出された意見に対する個別の回答はいたしません。

☎ 648-8585（住所記載不要）
橋本市 総合政策部 政策企画課 ☎33-1576
Eメール kikakhsy@city.hashimoto.lg.jp

橋本市民大学いきいき学園第55期生（3年制）を募集します【中央公民館】

政治・経済・社会・文化などの多方面にわたる講義や、運動会などの行事、学年ごとの課外活動など、交流しながら楽しく学びませんか。

- ▶ **日時** 4月から令和11年3月までの毎月第2水曜日 9:30～12:00（原則）

- ▶ **場所** 教育文化会館
- ▶ **対象** 60歳以上の市民（令和8年4月1日時点）
- ▶ **定員** 30人（応募者多数の場合は代理抽選）
- ▶ **学費** 入学金1,000円（教材費など別途負担あり）
- ▶ **入学式** 4月15日(休)
- ▶ **申込方法**（月曜・祝日は休館）
 - 中央公民館窓口に設置している申込用紙に記入
 - 申込みフォーム（右のQRコード）

- ▶ **結果通知** 応募者全員に通知します。

- ▶ **申込期限** 2月28日(土)まで

☎ 中央公民館 ☎32-0034



広 告

あなたの時間を有効活用！ がんばりすぎず、自分らしく…

会員募集

今の私にちょうどいい!!

10日はたろき 10日遊び 10日休もう!!

女性会員も活躍中です♪

各事業所様へ 様々なお仕事引き受けます!! シルバーにおまかせ下さい!!

お問合せ先 公益社団法人 橋本市シルバー人材センター 電話(0736)33-3133

厚生労働省委託事業 高齢者活躍人材確保育成事業

公益社団法人 和歌山県シルバー人材センター連合会

入院相談・病院見学随時受付中

医療法人 弘生会

老寿やすらぎ病院

令和5年4月1日「老寿サナトリウム」より病院名を変更いたしました

医療療養病床(内科)281床

☎0721(55)0200

大阪府河内長野市 小山田町379-5

http://roujyu.jp

老寿 検索

第20回橋本市公民館まつり

日程 3月7日(土)・8日(日)

イベント内容

日 程	内 容	時 間	場 所
7 日(土)	オープニングセレモニー	12:30～12:45	教育文化会館 2階 大ホール
	サークル発表会	12:45～16:00	教育文化会館 2階 大ホール
	人形劇の広場	13:30～14:30	教育文化会館 3階 幼児室
8 日(日)	模擬店コーナー	10:00～15:00	旧市民会館西側 駐車場
	フリーマーケット	10:00～15:00	旧市民会館西側 駐車場
	話そう! はしもと	13:00～16:00	教育文化会館 2階 大ホール
7 日(土)	お茶席	10:00～15:30	教育文化会館 4階 準備室
	作品展	9:00～17:00 (8日は16:00まで)	教育文化会館 4階 第4展示室 など
	人権啓発資料展		教育文化会館 3階 第3研修室
8 日(日)	環境パネル展		教育文化会館 4階 第7展示室
	ものづくり&体験コーナー	10:00～12:00 13:30～15:30	教育文化会館 3階 第1研修室
	乳幼児ひろば	9:00～16:00	教育文化会館 3階 視聴覚室

※駐車台数に限りがありますので、できるだけ公共交通機関をご利用ください。

- 問合せ 中央公民館 ☎32-0034

橋本市制20周年記念 市民提案事業

市民提案事業とは、まち全体で20周年を祝う機運を醸成できるように、市民の皆さんが主体となって市制20周年を祝い、市内外に本市の魅力を発信する事業です。

【秘書広報課】



▶ 高野口の魅力再発見ウォーク&コンサート

国の重要文化財である高野口小学校を中心としたスタンプラリーやコンサートを行います。

- **日時** 2月13日(金) 9:30～16:00
- **場所** 高野口小学校周辺
- **内容**
 - ・スタンプラリー
高野口小学校から出発し、同校児童が作成したガイドブックをもとに周遊します。
 - ・ウインズ平阪さんによるコンサート（14:00～15:00 高野口小学校体育館）
 - ・ふるさと学習の展示 など
- **その他** 詳しくは高野口小学校ホームページ（下のQRコード）をご確認ください。

- **主催・問合せ** 高野口小学校創立150周年記念実行委員会 ☎090-7480-9254



▶ 人形劇「パンどろぼう」

人気絵本シリーズ「パンどろぼう」が人形劇になって橋本市にやってきます。

- **日時** 3月29日(日) 13:30～（13:00開場）
- **場所** サカイキャニング産業文化会館
- **入場料金** 全席指定 ※購入は1人4枚まで
大人 1,500円 子ども 500円
- **入場券** 2月1日(日) 9:00から下記で販売
- **その他** 駐車台数に限りがありますので、できるだけ公共交通機関をご利用ください。
- **主催** 公益財団法人橋本市文化スポーツ振興公社
- **問合せ** サカイキャニング産業文化会館 ☎42-5070



©Keiko Shibata / KADOKAWA

お知らせ

令和8年度橋本市文教施設使用調整会議を開催します

【生涯学習課】

市内小中学校の体育館や運動場などの使用を希望する団体は出席してください。詳しくは、市ホームページ（右のQRコード）をご覧ください。



- ▶日時 2月27日(金) 19:00～
- ▶場所 教育文化会館
- ▶対象 市立小中学校の体育館や運動場を年間を通して使用希望する団体
- ▶その他 利用したい学校の数と同じ人数の出席が必要です。

☎生涯学習課 スポーツ係 ☎33-3704

マイナンバーカードの時間外受取り窓口の開設について

【市民課】

マイナンバーカードの申請サポートも行なっています。なお戸籍、住民票の写し、印鑑証明などの証明書の交付や住所変更などの届出はできません。

- ▶日時 ●2月6日(金) 17:30～20:00
●2月15日(日) 9:00～15:00

▶場所 下記窓口

☎市民課 住民係 ☎33-1131

令和7年度橋本市消防総合訓練を実施します

【橋本市消防本部】

橋本市消防本部・橋本市消防団が、山林火災を想定した遠距離中継放水の消防訓練を行います。

訓練中は、周辺道路一部の交通制限を行うとともに消防車がサイレンを鳴らしますので、ご理解ご協力をお願いします。

- ▶日時 3月1日(日) 9:30～11:30
- ▶場所 学文路地区（南馬場緑地周辺）

☎橋本市消防本部 警防課 ☎33-3714

し尿汲み取り料金が4月から改定されます

【生活環境課】

近年、人件費や燃料費などの高騰が続き、従来の料金を維持することが困難となっていることから、4月1日からし尿汲み取り料金が改定されます。市民の皆さんにはご負担をおかけしますが、ご理解ご協力をお願いします。

▶新料金（税込み）

- 基本料金 180リットルまで2,420円
- 超過料金 18リットルあたり242円
- 特別料金 40メートルを超えるホースは1本あたり242円

☎生活環境課 ☎33-3702

下水道は正しく使用しましょう

【下水道課】

下水道に流せるのは、し尿と生活排水だけです。次のようなものを流すと下水道管が詰まる原因となるので、流さないでください。

また、庭木の根が排水管などに入り込み、詰まりを引き起こすことがあります。排水設備は定期的に点検・清掃を行うよう心がけ、下水道を正しく使用しましょう。

- トイレトーパー以外の紙類、布類
- 天ぷら油などの廃油、残飯、野菜くず
- ガソリン、シンナーなどの有害物質

☎下水道課 ☎33-3160

火災や管路事故などに伴う水道水の濁りについて

【水道施設課】

火災発生時に消火栓を使用した場合や管路事故が発生した場合には、水道管内を流れる水の速度が急変し水道水が濁ることがあります。市民の皆さんには大変ご迷惑をおかけしますが、早急に通常の状態に復旧するよう努めますので、ご理解をお願いします。

また、水道水に濁りがある場合は、水を出し透き通っていることを確認してから、ご使用ください。

☎水道施設課 ☎33-2861

下水道工事は指定工事店で施工してください

【下水道課】

下水道の接続にあたり、排水設備の新設・増改築工事の施工をする場合は、市への届け出が必要です。接続（排水設備）工事を行うときは、市指定の下水道排水設備指定工事店で施工しなければなりません。必ず市への工事施工の届け出の有無や市指定の工事店であるかを確認してください。

なお、無届けのまま工事を行なった場合や指定工事店以外の事業者が工事を行なった場合は、条例に基づき罰則（5万円以下の過料等）が科されます。

☎下水道課 ☎33-3160

そのメール、本物ですか？

【消費生活センター】

クレジットカード会社や銀行などの名前で不審なメールが届いたという相談が寄せられています。

▶トラブルに遭わないために

- 不審なメールは開かず、返信しない。
- 安易に個人情報を入力しない。
- メールのリンクではなく、企業の公式サイトやアプリから情報を確認するようにする。
- 迷惑メールをブロックする機能を設定する。
- 推測されにくいメールアドレスに変更する。

▶相談窓口

迷惑メール相談センター ☎03-5974-0068

☎消費生活センター ☎33-1227

●消費者ホットライン ☎188

税

納期限のお知らせ

【税務課】

▶3月2日(月)

- 固定資産税・都市計画税……………4期
- 国民健康保険税……………8期
- 後期高齢者医療保険料……………8期
- 介護保険料……………8期

納税は便利・安心・確実な口座振替で

【税務課】

▶手続方法

申請用紙に必要事項を記入し、金融機関窓口提出するか、市ホームページ（右のQRコード）から申込み。



▶新年度から口座振替を希望する場合の申請期限

固定資産税、軽自動車税は3月末日、市県民税は4月末日、国民健康保険税、介護保険料、後期高齢者医療保険料は5月末日までに申請用紙が金融機関から税務課へ届くよう手続きをお願いします。

▶取扱金融機関

紀陽銀行、南都銀行、関西みらい銀行、三菱UFJ銀行、和歌山県農業協同組合、きのくに信用金庫、近畿労働金庫、ゆうちょ銀行（郵便局）

☎税務課 収納係 ☎33-1169

軽自動車や原付などの名義変更や廃車の手続きはお早めに

【税務課】

軽自動車税（種別割）は、毎年4月1日時点で登録されている軽自動車や原動機付自転車などの所有者に課税されます。4月2日以降に廃車手続きをしても令和8年度の軽自動車税は課税されます。

☎●原動機付自転車・ミニカー・小型特殊自動車

橋本市 税務課 市民税係 ☎33-6212

●125ccを超える二輪車

和歌山運輸支局 ☎050-5540-2065

●三輪・四輪の軽自動車

軽自動車検査協会 和歌山事務所

☎050-3816-1846

休日と夜間の納付・納税相談

【税務課】

▶相談日時

- 2月22日(日) 8:30～12:00
- 2月25日(水) 17:15～19:00

※本年度最後の休日夜間窓口です。

☎税務課 収納係 ☎33-6109

水道メーターの確認について

市では、2カ月に一度、各家庭の水道メーターを検針しています。検針期間の合間に発生した漏水については発見が遅れることがあります。宅地内の漏水の修理は使用者の負担となるため、月に一度は敷地内の蛇口をすべて閉めた上で、水道メーター内のパイロットが回転していないか、確認してください。

また、宅地内の漏水が疑われる場合は、市指定給水装置工事事業者へ連絡してください。

☎水道サービスセンター ☎33-2860

▶パイロット（四角で囲んだ場所）

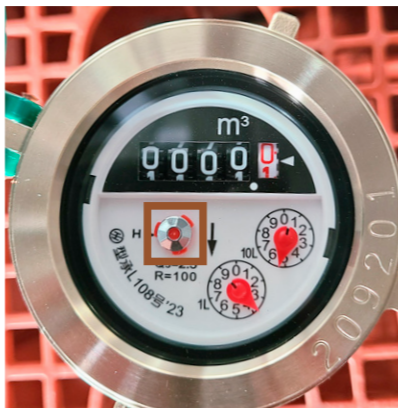

令和8年度自衛官等採用案内

種目		受付期間	一次試験日	受験資格・待遇など
幹部候補生	一般	①3月1日(日)～4月3日(金)	①4月11日(土)・12日(日)	自衛隊和歌山協力本部 ホームページ（下のQRコード）をご覧ください。 
	歯科・薬剤科	②4月22日(水)～6月5日(金)	②6月13日(土)・14日(日) ※歯科・薬剤科は1日目のみ	
一般曹候補生		3月1日(日)～5月6日(水)	5月16日(土)～24日(日)	
自衛官候補生		年間を通じて受付	受付時にお知らせ	
予備自衛官補	一般	4月8日(水)まで	4月5日(日)～19日(日)	
	技能		※期間中の1日	

☎自衛隊橋本地域事務所 ☎32-0744

子 ども

ファミリーサポートセンタースマイリー
子育て講演会

【こども課】

3,000人の子どもと向き合ってきた発達支援のプロによる講演会です。

▶日時 3月21日(土) 14:00～

▶場所 保健福祉センター

▶内容 子どもを伸ばす大人、ダメにする大人～その声かけ、子どもを支えていますか～

▶講師 小嶋悠紀氏

▶参加費 無料（託児は子ども一人につき500円）

▶申込方法 申込みフォーム（上のQRコード）から申込み。

▶託児について（定員7人）

スマイリー公式LINE（右のQRコード）へ申込んでください。

☎橋本市ファミリーサポートセンタースマイリー ☎39-7515



それいけ！わんパーク

【福祉課】

▶日時 2月16日(月) 10:00～11:30

▶場所 県立橋本体育館

▶対象 市内在住の未就園児と保護者

▶参加費 一家族につき100円（傷害保険代）

☎福祉課 ☎33-3708

ヘスティア主催講座「ボタニカルアロマジェル
キャンドル」

【家庭教育支援室】

▶日時 2月5日(木) 10:00～11:30

▶場所 保健福祉センター

▶定員 先着15人（申込み多数の場合
はキャンセル待ち）

▶参加費 500円

▶申込方法 申込みフォーム（上のQRコード）または下記へ電話で申込み。

☎家庭教育支援チーム ヘスティア ☎33-2129



幼児教育・保育無償化の施設等利用給付認定
について

【こども課】

▶1号認定子どもの預かり保育料無償化

認定こども園1号認定子どもの保護者いずれもが保育を必要とする事由に該当し、預かり保育を利用する場合、預かり保育料が無償化の対象となります。

●3～5歳児クラス 月額上限11,300円

●満3歳児クラス（3歳に達する日以後）
月額上限16,300円（住民税非課税世帯のみ）
※月額上限は450円

▶認可外保育施設等の保育料無償化

幼稚園、保育所、こども園を利用していない人が、認可外保育施設やファミリーサポートセンター事業などを利用する場合、保育の必要性があると認定された人は幼児教育・保育無償化の対象となります。

●3～5歳児クラス 月額上限37,000円

●0～2歳児クラス 月額上限42,000円
（住民税非課税世帯のみ）

▶申請期限 施設などの利用を開始する2週間前まで
※4月から利用を開始するときは2月27日(金)までに申請してください。

☎こども課 保育幼稚園係 ☎33-6102

講演会「ヤングケアラーの現状と支援について」

【家庭教育支援室】

ヤングケアラーとはどんな人のことをいうのか、どういった影響があるのか一緒に学びませんか。

▶日時 3月6日(金) 13:30～

▶場所 保健福祉センター

▶講師 斎藤真緒氏（大学教授）

▶対象 市内在住または在勤・在学している人

▶その他 手話・託児が必要な人は2月13日(金)までに申込んでください。

▶申込方法 申込みフォーム（上のQRコード）から申込み。

☎家庭教育支援室 ☎33-2129



第2子以降の保育料および食材料費の
助成について

【こども課】

2人以上の子どもを育てている家庭の第2子以降の保育料および食材料費が無償となる場合があります。所得制限がありますので、詳しくはお問合せください。

▶助成対象

●保育料

対象施設を利用している0～2歳児クラスで第2子以降の子ども

●食材料費（副食費に限る）

対象施設を利用している3～5歳児クラスで第2子以降の子ども

※第2子については世帯年収が約360万円未満相当。第3子以降については所得制限なし。

▶対象施設

①保育所、認定こども園など

②児童発達支援センターなど

③認可外保育施設（助成上限：月額42,000円）

④新制度未移行の幼稚園（別途条件あり）

※②～④は申請が必要です。

☎こども課 ☎33-6102

健 康

男性のための料理教室

【いきいき健康課】

料理初心者も大歓迎！男性限定の料理教室です。

▶日時 3月19日(木) 10:00～13:00

▶場所 保健福祉センター

▶内容 保健師・管理栄養士による講話、調理実習

▶対象 18歳～74歳で市内在住の男性

▶定員 先着15人

▶参加費 500円（食材費）

▶持ち物 エプロン・三角巾・マスク・筆記用具

▶申込方法 LINE（右のQRコード）または下記へ電話で申込み。

☎いきいき健康課 ☎33-6111



健康公開講座「若返り大作戦」

【いきいき健康課】

▶日程 2月21日(土)

▶場所 保健福祉センター

▶時間・内容

●13:15～14:20 各団体による掲示・測定

●14:30～16:20 講演「運動のススメ」

▶講師 幸田剣氏（大学教授）

▶申込方法 申込みフォーム（右のQRコード）または下記へ電話で申込み。

▶申込期限 2月6日(金) 15:00まで

☎橋本・伊都在宅医療・介護連携支援センター ☎080-2520-6078（平日10:00～15:00）

●いきいき健康課 ☎32-1957



食生活見直しのススメ

【いきいき健康課】

▶バランスよく摂ろう！3つの栄養素

●主食（炭水化物）…体と脳を動かすエネルギー源
「抜く」より「適量」が大切です。

●主菜（たんぱく質）…体をつくる材料
キレイと元気のためにも欠かせません。

●副菜（食物繊維・ビタミン・ミネラル）
…体の調子を整える

ただし、甘い果物は摂り過ぎに注意しましょう。

▶手ばかり栄養法にチャレンジしよう

手を使って食材をはかり、食べる量を調整する方法です。1食あたりの量は以下のとおりです。

●主食 ごはんは両手におさまる茶碗1杯分

●主菜 肉や魚は両手にのる量を3食にわける。厚みは手のひらと同じくらい

●副菜 野菜やきのこなどは両手一杯分

※1日分のお菓子や果物の量も手ばかりできます。詳しくは市ホームページ（右のQRコード）で紹介しています。

☎いきいき健康課 ☎33-6111



有限会社フローレンスマキが
橋本駅前にホテルおよびカフェの新設を決定

有限会社フローレンスマキが橋本駅前にホテルおよびカフェの新設を決定し、昨年12月18日に市長室において協定が締結されました。

今回新設するホテル（2階建て・10部屋）は、インバウンドや国内旅行の家族・団体、市内企業のビジネス客をターゲットとし、カフェ（2階建て）では地産地消の料理や地元技術のアピールをコンセプトとして取り入れます。カフェ2階の多目的スペースでは趣味や勉強、サークル活動ができるようなゆったりとした空間づくりをめざしています。

☎企業誘致室 ☎33-1211



▲ホテルなどの完成イメージ

広報はしもとの有料広告を募集しています

▶掲載料

1スペース（縦52mm×横57mm）あたり22,000円（税込み）

▶申込期限 掲載希望月の2カ月前の25日まで

▶割引 連続月（号）や3スペース以上申込み場合、割引があります。

●3～5スペース以上申込みの場合 2割引

●6スペース以上申込みの場合 3割引

※申込方法や広告掲載取扱基準など、詳しくは市ホームページ（右のQRコード）をご覧ください。

☎秘書広報課 ☎33-2676



1スペース
（実寸大）

毎月25,000部以上を発行し、区・自治会を通じた市内各戸への配布、公共施設などへの設置を行なっています。

市民相談 Citizen consultation

相 談 名	相 談 日	時 間	場 所 ・ 相 談 番 号	事 前 予 約	問 合 せ
行政相談会 国の行政機関などに関する 苦情・要望について対応	2/24(火)	13:30～16:00	保健福祉センター3階 栄養指導室（洋室）	当日15:30までに相談 場所へ（先着順）	市民課
年金出張相談（予約制） 厚生年金や国民年金の相談 や手続き	3/12(木) 3/26(木)	10:00～15:00	教育文化会館3階 第3研修室	右記へ電話予約 2/10(火)受付開始	和歌山東年金事務所 ☎073-474-1841
こころの相談（予約制） こころの病気、ひきこもり などでお悩みの人や家族	2/6(金) 2/26(木)	午後	橋本保健所	右記へ電話予約	橋本保健所保健課 ☎42-5440
認知症電話相談 認知症やその介護について の電話相談	月～金曜日	13:00～17:00	☎0120-555-294	———	地域包括支援セン ター ☎32-1957
心配ごと相談所 生活での心配ごと全般	2/2(月)	13:00～16:00	保健福祉センター2階 会議室4	———	社会福祉協議会 ☎33-0294
NPO相談会（予約制） NPO法人の設立・運営管 理・各種手続きなど	2/4(水) 2/25(水)	10:00～16:00	市民活動サポートセ ンター	右記へ電話予約	市民活動サポート センター ☎33-0088
法律相談会（予約制） 弁護士が対応します （先着9人）	2/12(木)	13:00～16:00	高野口地区公民館	直通番号へ電話予約 ☎39-7200 2/5(木)8:30受付開始	消費生活センター
消費生活相談会 悪質商法の被害、消費者の 契約・取引トラブルなど	①2/3(火) ②2/17(火) ③2/24(火)	13:00～16:00	①かつらぎ町役場 ②橋本市消費生活センター ③九度山町役場	———	消費生活センター
多重債務等無料相談会 司法書士による相談	2/14(土)	13:00～16:00	橋本商工会館5階	———	司法書士総合相談 センター ☎073-422-4272
人権相談（※） いじめ、差別、虐待、家族 や近隣間の悩みごとなど	2/13(金)	13:30～16:00	紀見北地区公民館	当日15:00までに相談 場所へ（予約可）	人権・男女共同推 進室 ☎33-1229
女性電話相談 女性が抱える心配ごと全般	月～金曜日	9:00～13:00 ※1回30分程度	☎33-8525	———	人権・男女共同推 進室
その他の相談（詳しくはお問合せください）					
子育て相談（妊娠期から18歳までの子どもに関する悩みなど）				問	子育て応援課 ☎33-0039
教育相談（子どもの不登校、いじめ、生活上で気になる点など）				問	教育支援センター ☎32-1512
家庭児童相談（子育ての悩み、児童虐待や不登校など）				問	家庭児童相談室 ☎33-2111
消費生活相談（悪質商法や多重債務に関する悩みなど）				問	消費生活センター ☎33-1227
耐震相談（耐震診断や耐震改修など）・空き家相談				問	建築住宅課 ☎33-1115

※ 人権相談は、和歌山地方法務局橋本支局（☎32-0206）でも随時実施しています。

介護サービス相談

地域包括支援センター …… ☎0120-555-294 紀和病院在宅介護支援センター … ☎33-5000
ひかり苑在宅介護支援センター …… ☎37-3000 在宅介護支援センターさくら苑 …… ☎44-1189



災害情報の入手方法

問 危機管理室 ☎33-6105

戸別受信機



防災はしもとメール



橋本市公式LINE



防災はしもとX



職員採用情報を随時配信中

自治体職員採用
情報サイト
「パブリックコネクト」



問 職員課 ☎33-1193

催 し

岡潔数学体験館 大人の数学講座「塵劫記にみる和算の楽しみ」【生涯学習課】

中学生以上を対象とした数学講座です。ぜひご参加ください。

- ▶日時 2月15日(日) 10:00～
- ▶場所 教育文化会館
- ▶講師 西畑栄子氏（高校教諭）
- ▶定員 先着40人
- ▶参加費 無料
- ▶申込方法 申込みフォーム（上のQRコード）から申込み。



- 問 ●生涯学習課 文化係 ☎33-3704（平日）
- 岡潔数学体験館 ☎25-5050（土・日曜、祝日）

橋本・伊都圏域後見人交流会【いきいき健康課】

認知症や障がいなどで判断能力が低下し、お金の管理や身の回りの手続きが難しくなった人を支える制度が「成年後見人制度」です。後見人として活動している人が日ごろ感じている悩みや不安を話し合い、学び合える場として交流会を開催します。専門職の人だけでなく、親族の皆さんのご参加もお待ちしています。

- ▶日時 3月11日(水) 13:30～15:30
- ▶場所 かつらぎ町地域福祉センター（かつらぎ町丁ノ町）
- ▶対象 橋本市・伊都郡内で活動または居住している成年後見人、保佐人、補助人

- ▶申込方法 申込みフォーム（右のQRコード）または下記へ電話で申込み。
- ▶申込期限 2月27日(金)



- 問 権利擁護センターほっとサポートかつらぎ ☎22-5222

橋本市火災予防条例を改正しました

昨年岩手県で発生した大規模な林野火災を受け、本年1月1日に改正しました。

- ▶主な改正内容 以下の注意報・警報が新設されました。
 - 林野火災注意報
林野火災の予防上、注意が必要な気象状況になった際に発令され、「火の使用の制限」について努力義務が課せられます。
 - 林野火災警報
林野火災の予防上、危険な気象状況になった際に発令され、「火の使用の制限」について義務が課せられるとともに、違反した場合は30万円以下の罰金又は拘留に処せられます。
- ▶注意報や警報が発令される期間や基準
林野火災が多い1～5月を対象に、降水量が少なく、乾燥注意報や強風注意報が発令された場合に発令できるものです。

- ▶「火の使用の制限」について
山林や原野、屋外において火入れや火遊び、たき火、喫煙など火災が発生する危険のある行動を制限するものです。詳しくは市ホームページ（上のQRコード）をご確認ください。



- 問 ●橋本市消防本部 予防課 ☎33-0119
- 伊都消防組合消防本部 予防課 ☎22-0119





みんなの

アリビパ

Study

郷土資料館

場所 紀見地区公民館と併設

古くから交通の要衝として発展してきた橋本市の歴史を「陸（おか）」「祈り」「川」と3つの「みち」をテーマに展示するとともに、この地で営まれた人々の暮らしについて紹介しています。貴重な文化財を間近に見ただけだけでなく、映像やクイズなどを通してより興味を持ていただける展示内容となっています。

市内の文化財を一望できるマップや橋本市にゆかりのある偉人を紹介するコーナー、紀の川を往来する川上船を再現したフォトスポットも設けています。

- 開館時間 9:00～17:00
- 開館日 紀見地区公民館の開館日に準じます。都合により休館となることもありますので、開館カレンダー（右のQRコード）をご確認ください。
- 入館料 無料
- 問合せ 郷土資料館 ☎25-5150



子育て支援センター

- ポトフのおなべ**（あやの台チルドレンセンター内）☎34-7870
開設日時 平日10:00～15:00
- こののほっとルーム**（神野々ふれあい会館内）☎32-9345
開設日時 平日10:00～12:00、12:30～15:30
※2月18日(水)・27日(金)午後は休み
- キオラクラブ**（高野口こども園内）…… ☎43-1302
開設日時 平日10:00～15:00
- さくらんぼルーム**（すみだこども園内）☎33-1121
開設日時 平日9:00～14:00
- ひまわりルーム**（応其こども園内）… ☎44-3322
開設日時 平日9:00～14:00
- カナカナクラブ**（橋本こども園内）… ☎33-7070
開設日時 平日9:45～14:45
- ハッピールーム**（学文路さつきこども園内）☎26-8669
開設日時 平日9:00～14:00
- たまごくらぶ**（香久の実保育園前スタジオ）☎43-1015
開設日時 平日9:00～14:00
- めだかのおへや**（紀見こども園内）… ☎20-4249
開設日時 平日9:30～14:30

子ども館・児童館

- 子ども館・児童館は、0歳～18歳の子どもとその保護者が利用できます。また、親子を対象とした各種教室やイベントを行なっています。親子の憩いや集いの場として、お気軽にご利用ください。
- きしかみ子ども館**（岸上203）…… ☎32-5094
- はらだ子ども館**（原田239）…… ☎33-0330
- 友愛児童館**（高野口町伏原1068-2）… ☎42-5004
- 名古屋児童館**（高野口町名古屋1190）☎42-5560
開館日時 火曜日～土曜日 9:00～17:00

子育て

ママ・パパにインタビュー

vol.163

住所 柿の木坂

ママ・パパ 木村 祐季 さん 昭太 さん

お子さん 優杏 ちゃん 榛 くん

2月で優杏は4歳5カ月、榛は0歳6カ月になります。

優杏はいつも元気いっぱい、家族の前で歌って踊るワンマンショーを見せたり、近くの公園へ行って身体を動かして遊んだりすることも大好きです。赤ちゃんの頃はよく泣く子で苦労しましたが、お姉ちゃんになり、一人でできることも増え、日々成長を感じています。

榛は最近首が据わり、ニコニコとよく笑うようになってきました。少し早産だったのですが、すっかり大きくなってきて、ほっとしています。

夫婦で負担が偏りすぎないように、協力しながら一緒に子育てを頑張る毎日です。市内には公園や子育て支援センターがたくさんあり、ママがリフレッシュできるプログラムなども開催されているので、とても助かっています。

子どもたちは、素直で優しく、思いやりのある人になってほしいと願っています。



聞こえの悩みや心配ごと、私達と話してみませんか？ 橋本市中途失聴・難聴者協会月例会

- 日 2/14(土) 時 13:00～15:00 場 保健福祉センター
対 聞こえの悩みや心配ごとのある人 費 無料 問 橋本市中途失聴・難聴者協会 松山 ファクス33-1387

ペンで書いて楽しくおしゃべり中！申込不要です。 はしもと筆談会

- 日 2/1(日)・21(土) 時 13:00～15:00 場 教育文化会館
対 文字で交流してみたい人 費 無料 問 はしもと筆談会 多田 ☎080-5337-0242

音楽に合わせて身体を動かして踊りませんか！ ①ZUMBA ②K-pop体験教室

- 日 ①2/12(木)・26(木) ②2/13(金)・27(金) 時 ①20:00～21:00 ②19:30～20:30 場 ①紀見北地区公民館 ②高野口地区公民館 対 ①高校生以上 ②小学生以上 定 各回先着5人 費 ①各回1,000円 ②各回500円（運営協力費） 期 2/10(火)まで 申 問 ファインクラブ高野口 ☎43-1001

楽しい英会話・ダンス体験教室に参加しませんか！ ①こども英会話 ②キッズダンス体験教室

- 日 ①2/14(土)・21(土) ②2/14(土)・28(土) 時 ①9:30～10:30 ②16:00～17:00 場 ①教育文化会館 ②高野口地区公民館 対 小学生以上 定 各回先着5人 費 各回500円（運営協力費） 期 2/10(火)まで 申 問 橋本市総合型地域スポーツクラブ協会 ☎25-8686

①おもちゃで遊ぼう ②園庭開放 三石保育園の園開放「ブロッサム」

- 日 ①2/4(水)・18(水)・25(水) ②2/6(金)・13(金)・20(金)・27(金) 時 ①10:00～11:00 ②11:00～12:00 対 未就園の親子 費 無料 場 申 問 三石保育園 ☎36-2220

①②③おひさまくらぶ ④園開放 みついしこども園でいっしょにあそぼう

- 日 ①2/25(水) ②2/4(水) ③2/18(水) ④2/24(火) 時 10:00～11:00 対 ①R6年度生まれ ②R5年度生まれ ③R4年度生まれ ④未就園児 定 各回先着10人 費 無料 期 実施日前日まで 場 申 問 みついしこども園 ☎37-2236



タウン情報掲載のお申込みは、秘書広報課窓口または市公式LINE（左のQRコード）へ！

※4月号への掲載依頼の締め切りは2月25日(水)です。

問 秘書広報課 ☎33-2676

フィリピンの小学生と英語で交流しよう！ 英語 DE クッキング

- 日 2/14(土) 時 10:00～14:00 場 紀見地区公民館 対 小学生と保護者 定 先着4組 費 1人500円（材料費）持 エプロン、三角巾 申 問 橋本市国際親善協会 野村 ☎090-2042-1206

壊れたおもちゃ、原則無料で治します はしもおもちゃ病院

- 日 ①2/14(土) ②2/22(日) 時 9:00～12:00 場 教育文化会館 費 無料（部品代200～300円かかる場合有） 問 はしもおもちゃ病院 丹生 ☎090-1223-5678

歌って心も体も元気に！楽しく歌ってストレス発散 ピアノ演奏で懐かしい歌謡曲を歌おう！

- 日 2/18(水) 時 13:30～14:30 場 教育文化会館 対 懐メロの好きな人 費 600円（運営協力費） 問 楽リズム 石橋 ☎080-9128-2578

自然の中で季節のあそびと畑ごはんを楽しもう

①味噌づくり ②醤油しぼり

- 日 ①2/4(水) ②2/18(水) 時 10:00～14:00 場 杉尾地区 対 親子・大人 定 各回先着10組 費 大人500円・小人300円・未就学児無料 申 問 たねつちごはんワッカの森 桝田 ☎080-5318-5571

広い園庭で元気いっぱい遊びましょう♪

あやの台チルドレンセンターの園庭開放

- 日 2/4(水)・19(木) 時 10:00～12:00 対 未就園の親子 費 無料 場 問 あやの台チルドレンセンター ☎34-7870

①②③どんぐりCafe ④くるみっこ

親子で楽しむ♡輝きの森学園

- 日 ①2/4(水) ②2/18(水) ③2/25(水) ④2/10(火)・24(火) 時 ①②③10:00～11:30 ④9:30～11:30 対 ①R7年度生まれ ②R6年度生まれ ③R5年度生まれ ④R4年度生まれ 定 ①②③先着8組 ④先着5組 費 ①②③無料 ④500円（親子ランチ代含む） 期 ①②③前日15時まで ④1週間前の10時～前日15時 場 申 問 輝きの森学園 ☎36-5055

休日診療 医療機関の紹介

橋本・伊都地域消防指令センター
☎34-0119
橋本市消防本部 ☎33-0119
伊都消防組合消防本部 ☎22-0119
高野町消防本部 ☎56-0119

休日の診療所

伊都地方休日急患診療所 ☎33-1903
▶日曜・祝日(内科系、外科系)
9:00～12:00(受付は11:30まで)
13:00～17:00(受付は16:30まで)

伊都地方休日急患歯科診療所 ☎33-1905
▶日曜・祝日 9:00～12:00
※事前に電話連絡してください。また、
受診の際は健康保険証をお持ちください。

休日・夜間の小児医療電話相談

☎#8000 または 073-431-8000
▶平日 19:00～翌9:00
▶土・日曜、祝日 9:00～翌9:00

保健福祉センター案内図



予防接種

- ✚ **日本脳炎** (第1期と第2期あわせて4回の接種が必要です)
第1期は初回接種として3歳頃に6～28日の間隔をあけて2回、
追加接種は2回目の接種を行ってから概ね1年を経過した時期に1
回の接種を受けてください(定期接種は7歳6カ月に至るまで)。
第2期は、9歳から13歳になるまでの期間に1回の接種を受けて
ください。
なお、接種の積極的勧奨が控えられたことにより接種を受ける機会
を逃した人で、平成19年4月1日以前に生まれた人は、20歳になる
までの期間、特例対象者として定期接種を受けることができます。

にこにこ歯みがき教室 ※1歳～は1組30分程度の個別相談

日 時	対 象	定 員	場 所
2月19日(木) 10:00～11:30	歯の生えた頃～12カ月	8組 (要予約)	保健福祉 センター
2月24日(火) 9:30～11:30	1歳～※	6組 (要予約)	

離乳食教室 ※1組30分程度の個別相談となります

日 時	対 象	定 員	場 所
2月20日(金) 13:30～15:30	生後5カ月～8カ月頃の 乳児とその保護者	8組 (要予約)	保健福祉 センター

問子育て応援課

献 血 (400ml) ※医師の判断でお断りする場合があります

男女とも69歳以下で体重が50kg以上の人が対象です。

実 施 日	時 間	場 所
2月1日(日)	10:00～12:00 13:00～16:00	スーパーセンターオークワ 橋本店
2月18日(水)	14:00～16:00	医療法人南労会 紀和病院

問いきいき健康課

ラジオ体操講習会

たった3分で全身を動かせる「ラジオ体操」は、気軽に取組
めるだけでなく、さまざまな健康効果があります。今回は、ラ
ジオ体操第2を中心に行います。正しい動きを知ってラジオ体
操の効果を高めませんか。



- 日時 3月7日(土) 13:30～15:00
- 場所 保健福祉センター
- 講師 当山倫子氏(一級ラジオ体操指導士)
- 定員 先着50人
- 持ち物 飲み物、タオル、動きやすい服装

- 参加費 無料
- 申込み LINE(右のQRコード)または
下記へ電話で申込み。
- 問いきいき健康課 ☎33-6111



新しく入った本

暁星

著/湊かなえ

双葉社

暁星

著/白石一文

新潮社

ゆきのひのさんぽ

作/とりごえ
まり

アリス館

つまようじの
王さま

文/二宮由紀子
絵/かねこ まき

文研出版

今月の催し

催 し	日 程	時 間	場 所
English News (新聞)	2/1(日)	9:30～11:30	教育 文化会館
English Café (自由討論)	2/17(火)	9:30～11:45	
English Lounge (現代ビジ ネス英語)	2/22(日)	9:30～11:45	
English Camp (英文小説)	2/24(火)	9:30～11:45	
よみきかせ会	2/21(土)・28(土)	10:30～ 11:00～	仁昌堂 図書館

※近代文学・源氏物語(石井照千代氏)については、都合により当
面の間、休止します。

今月のピックアップ 春の火災予防 展示コーナー

火災予防週間にちなみ、消防や防災に関連したコーナーを設置します。防火ポス
ターや消防に関するパンフレット、子ども用の消防隊員服や消防車パネルなどを展示
しますので、ぜひお越しください。

- 日程 2月17日(火)～3月13日(金)
- 時間 9:00～18:00
- 場所 仁昌堂図書館

休館日のお知らせ

2月2日(月)から16日(月)は、蔵書点
検のため休館します。休館中は、返却
ポストはご利用いただけますが、大型
絵本や団体貸出、和歌山県立図書館な
ど他館から借り受けた資料の返却はで
きませんのでご注意ください。
ご迷惑をおかけしますが、よろしく
お願いします。

移動図書館ブッキー

日 程	時 間	場 所
2/17(火)	9:20～9:50	学文路さつきこども園
	10:25～11:35	紀見小学校
	13:30～14:45	橋本小学校
2/18(水)	9:30～10:00	恋野地区公民館
	10:25～11:35	清水小学校
	13:30～14:00	香久の実保育園
2/19(木)	9:30～10:00	山田さつきこども園
	10:20～11:35	西部小学校
	9:30～10:30	すみだこども園
2/20(金)	10:50～11:20	悠久の郷
	13:40～14:55	隅田小学校
	9:30～10:00	サカイキャニオン産業文化会館
2/24(火)	10:20～11:35	応其小学校
	13:30～14:00	紀見北地区公民館
	9:30～10:00	隅田地区公民館
2/25(水)	10:15～11:30	あやの台チルドレンセンター
	13:30～14:00	高野口地区公民館
	9:20～9:50	橋本さつき保育園
2/26(木)	10:15～11:30	城山小学校
	13:35～14:05	たまご絵本館
	9:30～10:20	応其こども園
2/27(金)	10:40～11:10	つくしんぼ園
	13:20～14:35	境原小学校

