

水害 ハザードマップ

(洪水・土砂災害 ※内水・ため池は除く)



このマップに関するお問い合わせ先
危機管理室 〒648-8585 和歌山県橋本市東家一丁目1番1号
 TEL:0736-33-1111 FAX:0736-33-1665

このマップについて
 このハザードマップに表す洪水想定区域は、水防法によって国や和歌山県が指定する河川が氾濫した場合に想定される最大の洪水の深さを表しています。洪水の色が塗られていない場所でも洪水が発生するおそれや、実際の洪水の深さが地図と異なる場合があります。また、土砂災害(特別)警戒区域に指定されていない場所でも、想定を超える範囲で災害が発生するおそれがありますので、注意してください。



ハザードマップの活用

- ステップ 1** 自宅や職場・学校など、普段生活している場所をハザードマップで確認しましょう。
- ステップ 2** 災害に備え、避難行動判定フローを参考に、避難先を確認しましょう。
- ステップ 3** 避難先までの避難経路を検討しましょう。
- ステップ 4** 安全に避難する方法を理解しておきましょう。

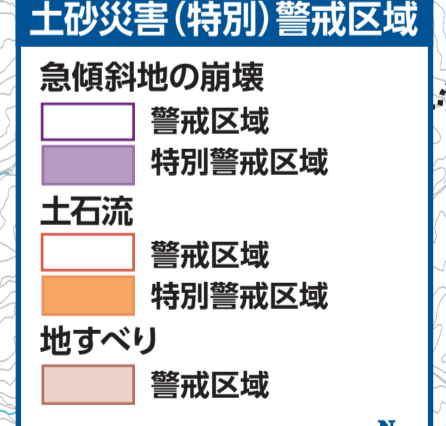
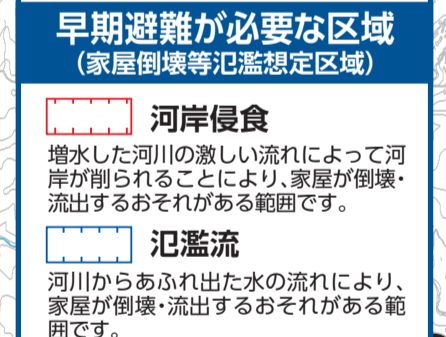
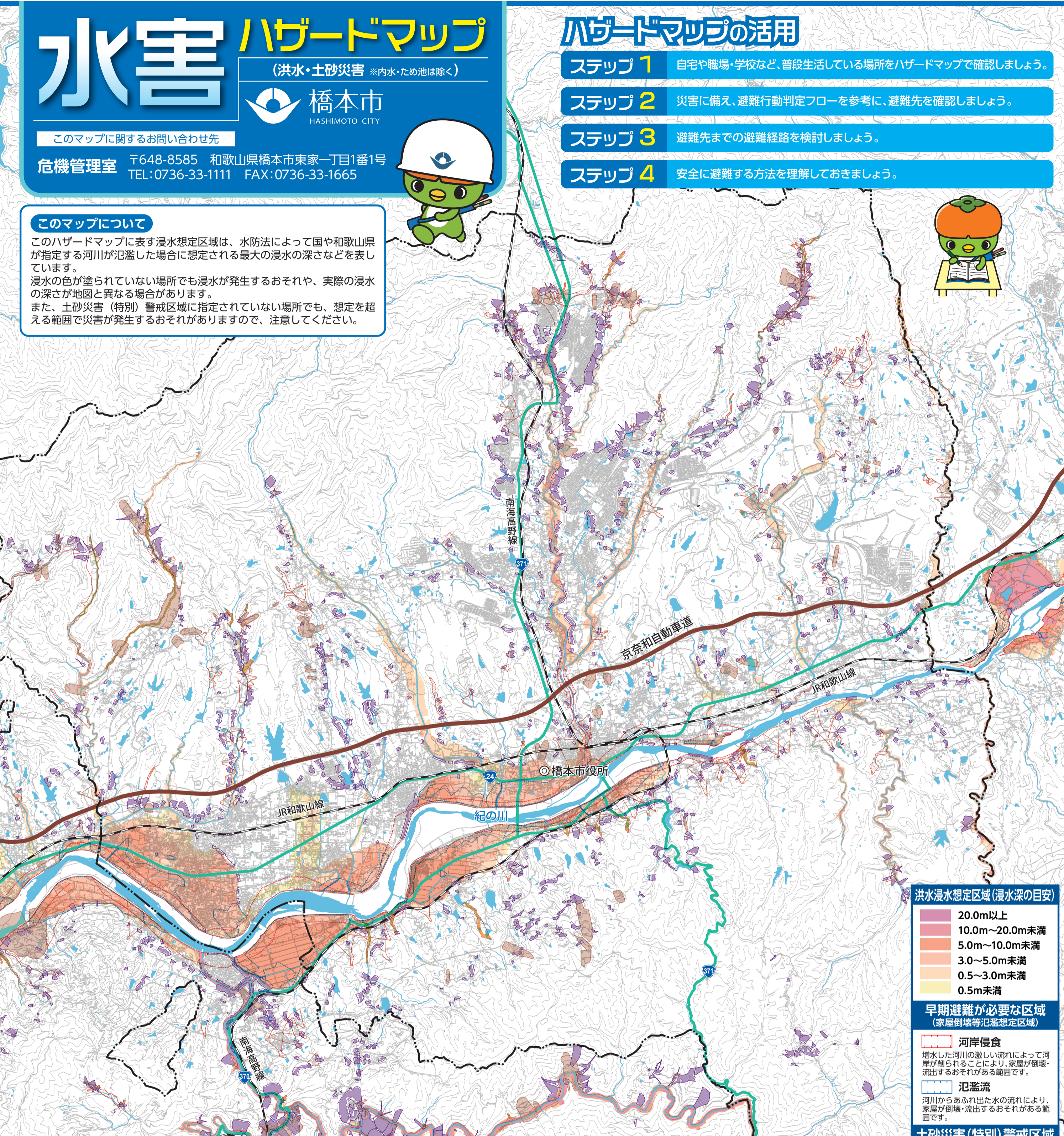

災害用伝言サービス

大規模な災害が発生した場合に開設される、安否確認のための伝言サービスです。
災害用伝言ダイヤル 119 ...電話で安否情報(伝言)の録音・再生を行うことができます。
災害用伝言板 web171 ...スマートフォンやパソコン等で、文字による安否情報(伝言)の登録・確認を行うことができます。
<https://www.web171.jp/>

緊急ダイヤル	消防・救急 119	伊都消防組合本部 0736-22-0119
	警察 110	橋本警察署 0736-33-0110
	橋本市役所 0736-33-1111(代)	かつらぎ警察署 0736-22-0110
	橋本消防本部 0736-33-0119	関西電力送配電 0800-777-3081

情報の入手方法

気象情報や災害情報は、テレビやラジオ、防災行政無線(戸別受信機)、緊急速報メール(エリアメール)のほか、下記の入手方法で確認できます。

- 防災はしもとメール配信サービス**
気象情報や防災情報をメールで一斉配信しています。
- 橋本市公式LINEアカウントの登録方法**
二次元コードを読み取り、「追加」ボタンを押して登録。
- 情報通信メディア**
気象庁ホームページ、NHK、テレビ和歌山データ放送、和歌山県河川雨量防災情報ページ

避難行動判定フローを確認しましょう

(避難行動判定フロー)をハザードマップの地図面とあわせて確認し、居住する地域の災害リスク(浸水想定区域や土砂災害(特別)警戒区域)を考慮したうえで、とるべき避難行動や避難先を確認しておきましょう。

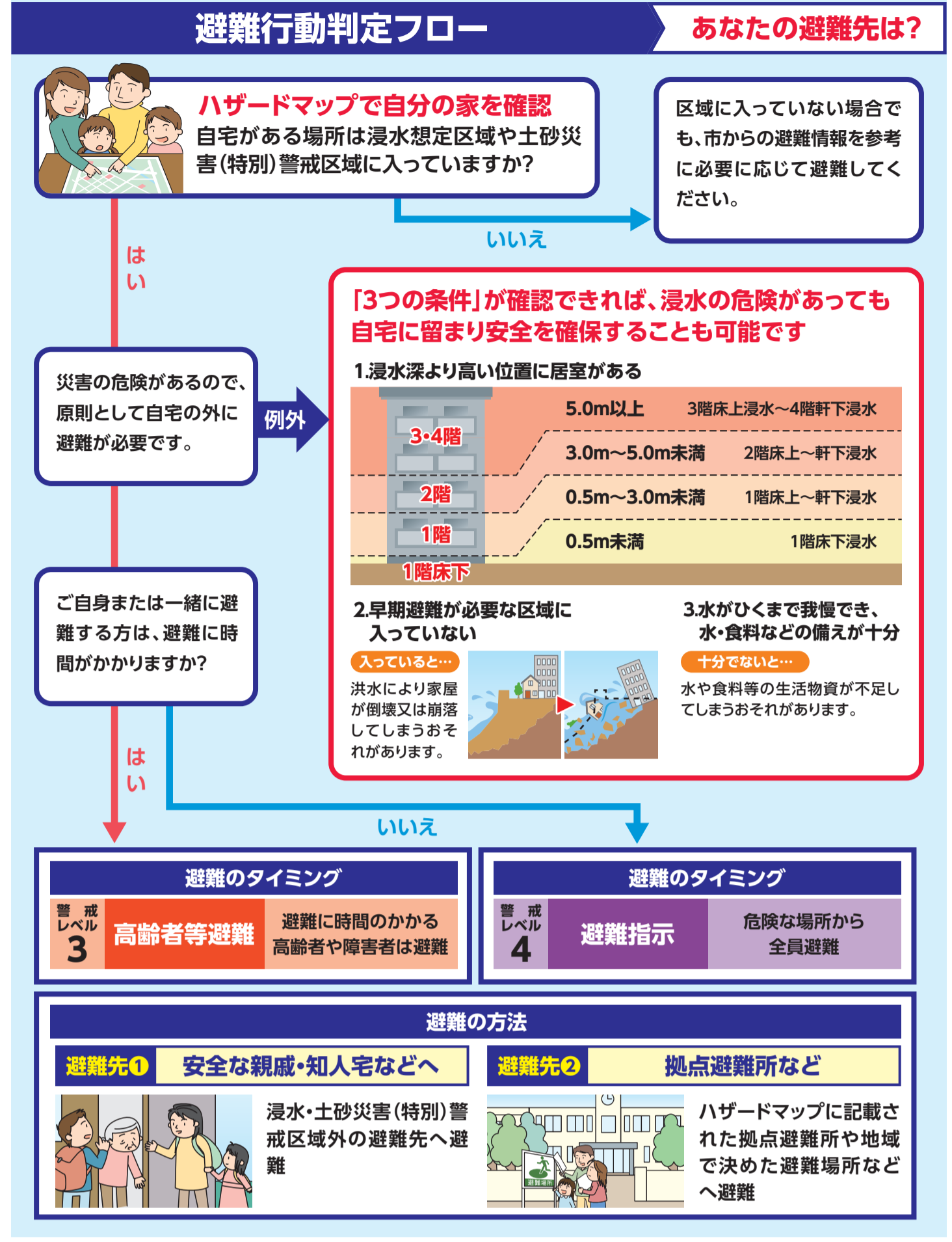

土砂災害の種類と前兆現象

大雨や台風、地震が起きたときには、地盤がゆるみ、がけ崩れや土石流、地すべりといった土砂災害を引き起こす可能性があります。土砂災害から身を守るためには、まず自分の家の周りに危険がないか確かめることが重要です。また、土砂災害には前兆現象があります。前兆現象を確認したら速やかに避難するとともに、市役所にご連絡ください。

土砂災害の種類	前兆現象
がけ崩れ(急傾斜地の崩壊)	急な斜面が突然崩れ落ちる現象です。突然起きるため、家の付近で起きると逃げ遅れる人も多く、死者の割合も高くなります。
土石流	長雨や集中豪雨などによって、山や川川の石と砂が、水と一体になって一気に下流へ押し流される現象です。一瞬のうちに人家や畑などを壊滅させてしまいます。
地すべり	大雨や長雨等により雨水が地面にしみ込み、土の力によって持ち上げられた地面が広い範囲にわたってゆっくりと動き出すものをいいます。

五感	移動主体	前兆現象
山・斜面・がけ	がけ崩れ(急傾斜地の崩壊)	●がけに割れ目が見える ●がけから小石がバラバラと落ちる ●斜面がはらみだす
水	水	●表面流が生じる ●がけから水が噴き出す ●湧水がにこりだす
樹木	樹木	●樹木が傾く
その他	その他	●樹木の根が切れる音がする ●樹木の揺れる音がする ●地鳴りがする
音	音	●地鳴りがする ●土の崩れ音がする ●石のぶつかり合う音 ●腐った土のにおいがする

土砂災害(特別)警戒区域

<土砂災害警戒区域>
土砂災害により、住民の生命または身体に危害が生じるおそれのある区域です。
 <土砂災害特別警戒区域>
土砂災害により、建物や設備が破壊され、住民の生命または身体に著しい危害が生じるおそれのある区域です。

土砂災害から身を守るポイント

- 住んでいる場所が「土砂災害(特別)警戒区域」かどうか確認してください。
- 雨が降り出したら土砂災害警報に注意してください。
- 危険を感じたら早めに避難してください。

避難情報の種類ととるべき行動

台風や大雨で被害にあわないためには、ハザードマップの確認や、マイ・タイムラインの作成など、いつ、どのような行動をとれば良いかを考え、平時から準備しておくことが大切です。

備えまでの時間(目安)	関係機関から発信される情報	「台風や前線が接近してから」の雨が氾濫、「土砂災害が発生するまで」	あなたの行動	推奨する行動
2~3日前	・台風予報 ・早期注意情報 ・大雨に関する気象情報 ・台風に関する今後の見通し	「台風や前線が接近してから」の雨が氾濫、「土砂災害が発生するまで」	「台風や前線が接近してから」の雨が氾濫、「土砂災害が発生するまで」	●災害への心構えを高める ●テレビ、ラジオの天気予報に注意する ●マイ・タイムラインを確認 ●家族の予定を再確認 ●備蓄品のチェック ●避難時の持ち物の準備
1日前	・水防団待機水位到達 ・氾濫注意情報 ・大雨注意情報 ・土砂災害注意情報	「台風や前線が接近してから」の雨が氾濫、「土砂災害が発生するまで」	「台風や前線が接近してから」の雨が氾濫、「土砂災害が発生するまで」	●ハザードマップなどで避難行動を確認 ●安否確認方法の確認 ●河川の情報に注意 ●危険地域に住宅再観へ連絡 ●携帯電話を充電
半日前	・氾濫注意水位到達 ・高齢者等避難 ・氾濫警報 ・大雨警報 ・土砂災害警報	「台風や前線が接近してから」の雨が氾濫、「土砂災害が発生するまで」	「台風や前線が接近してから」の雨が氾濫、「土砂災害が発生するまで」	●高齢者等とその支援者は避難開始 ●土砂災害警戒区域内や洪水域に早期避難が必要な区域内にお住いの方は避難開始 ●その他の人も普段の行動を見合わせて、自主的に避難を開始
3時間前	・氾濫危険水位到達 ・避難指示 ・氾濫危険警報 ・大雨危険警報 ・土砂災害危険警報	「台風や前線が接近してから」の雨が氾濫、「土砂災害が発生するまで」	「台風や前線が接近してから」の雨が氾濫、「土砂災害が発生するまで」	●危険な場所にいる人は、速やかに全員避難 ●避難途中に危険を感じたときは、少しでも安全な場所へ(自宅や近くの頑丈な建物の上階等) ●危険な場所から全員避難完了
1時間前	・緊急安全確保 ・氾濫特別警報 ・大雨特別警報 ・土砂災害特別警報	「台風や前線が接近してから」の雨が氾濫、「土砂災害が発生するまで」	「台風や前線が接近してから」の雨が氾濫、「土砂災害が発生するまで」	●自宅や近隣の建物で緊急的に安全を確保(少しでも上階に移動する、崖から離れた部屋へ移動するなど) ●命を守る行動をとる

●気象庁が発する大雨注意報等の発表時間は、イメージで記載しています。避難指示等のタイミングは状況によって異なります。橋本市の防災行政無線やメール配信でお知らせします。市の発信情報に注意してください。

非常持ち出し品

いざというときに備えて、非常持ち出し品を準備しましょう。非常持ち出し品は、リュックサックなどにまとめて、いつでも持ち出せる場所に保管しておきましょう。

基本の備え			
<input type="checkbox"/> 水	<input type="checkbox"/> 救急用品(あれば非常備)	<input type="checkbox"/> ヘルメット	<input type="checkbox"/> 懐中電灯
<input type="checkbox"/> 食料	<input type="checkbox"/> 携帯用トイレ	<input type="checkbox"/> 靴	<input type="checkbox"/> 電池
<input type="checkbox"/> 貴重品(現金等)	<input type="checkbox"/> マスク	<input type="checkbox"/> レインウェア	<input type="checkbox"/> モバイルバッテリー
<input type="checkbox"/> お薬手帳のコピー	<input type="checkbox"/> 手指用アルコール	<input type="checkbox"/> 衣類(下着等)	<input type="checkbox"/> 軍手
<input type="checkbox"/> 携帯ラジオ	<input type="checkbox"/> ティッシュ・ウェットティッシュ	<input type="checkbox"/> 保温用ブランケット	<input type="checkbox"/> タオル
<input type="checkbox"/> 筆記用具(メモ・ペン等)	<input type="checkbox"/> 歯ブラシ・マウスウォッシュ	<input type="checkbox"/> 使い捨てカイロ	<input type="checkbox"/> はさみ

子どもがいる場合	高齢者がいる場合	女性の場合
<input type="checkbox"/> ミルク(粉・液体)	<input type="checkbox"/> 介護食	<input type="checkbox"/> 生理用品
<input type="checkbox"/> 使い捨て食器(紙コップ等)	<input type="checkbox"/> 入れ歯・洗浄剤	<input type="checkbox"/> サニタリーショーツ
<input type="checkbox"/> 哺乳食	<input type="checkbox"/> デリケートゾーンの洗浄剤	<input type="checkbox"/> おりものシート
<input type="checkbox"/> (使い捨て)哺乳瓶	<input type="checkbox"/> 大人用紙パンツ	<input type="checkbox"/> 中身の見えるいごみ袋
<input type="checkbox"/> 携帯用おしり洗浄機	<input type="checkbox"/> 吸水パッド	<input type="checkbox"/> 基礎化粧品
<input type="checkbox"/> 子供用おむつ	<input type="checkbox"/> お尻ふき	<input type="checkbox"/> フレンジングシート
<input type="checkbox"/> お尻ふき	<input type="checkbox"/> 体拭き	<input type="checkbox"/> くし
<input type="checkbox"/> 抱っこ紐(スリング)	<input type="checkbox"/> 補聴器	<input type="checkbox"/> 防犯ブザー
<input type="checkbox"/> ネットライト	<input type="checkbox"/> 杖	

わが家の防災メモ

自宅が安全なら、在宅避難することも可能です。ただし、在宅避難をするためには、日頃からのような備えが必要が確認し、準備しておきましょう。また、いざというときに備え、避難先や集会所など、家族で話し合っておきましょう。

家族の避難所		家族の集会所		
第1避難所	第2避難所	第1集会所	第2集会所	
家族の名前	生年月日	血液型	会社・学校等の電話番号	携帯番号
ガス会社の電話番号	水道会社の電話番号	電話会社の電話番号		